

# INFORME SEMANAL DEL VOCERO

3-7 DICIEMBRE 2012

## EL PAQUETE ECONÓMICO ENLOBA LOS EJES DE LA NUEVA ADMINISTRACIÓN

### NOTA INFORMATIVA

La situación económica internacional y en varias regiones del mundo continúa con una elevada incertidumbre y riesgos a la baja en su crecimiento. Por su parte, México cuenta con instituciones políticas, económicas y financieras que le han permitido sortear con estabilidad y certeza la difícil situación a nivel global.

A pesar de lo anterior, nuestro país cuenta con retos cada vez mayores hacia la consolidación de una transición democrática orientada a metas de bienestar social, libertad personal y seguridad que detonen el crecimiento económico sostenido y mayor generación de empleos.

A este respecto, la Propuesta de Programa Económico 2013<sup>1</sup> entregado al H. Congreso de la Unión, el pasado 7 de diciembre, engloba y canaliza los recursos para avanzar en la implementación de las [trece medidas](#) anunciadas el pasado 1 de diciembre por el Presidente Enrique Peña Nieto, y el conjunto de iniciativas suscritas por el Gobierno Federal y los dirigentes de las principales fuerzas políticas de nuestro país ([Pacto por México](#)), el 2 de diciembre pasado, a través principalmente de cinco ejes de gobierno:

#### 1. Lograr un México en Paz

Una de las estrategias fundamentales de la nueva Administración para reducir la violencia y criminalidad existente en el país es impulsar políticas públicas efectivas, para promover y fortalecer una cultura de la prevención donde la participación ciudadana constituye el factor clave para lograr una convivencia libre de violencia en todas las comunidades del territorio nacional.

En este sentido, el objetivo es alinear todos los programas presupuestarios que incidan en una política de prevención del delito para que se constituya como una prioridad nacional. Bajo este enfoque, **en el Proyecto de Presupuesto de Egresos 2013 (PPE2013) se identifican recursos por 115.6 miles de millones de pesos (Mmp), monto superior en un 7.1% al aprobado en 2012**, que involucran erogaciones de diversas dependencias de la Administración Pública Federal en acciones para combatir las adicciones, rescatar los espacios públicos y promover proyectos productivos.

#### 2. Lograr un México Incluyente

La nueva Administración buscará transformar el modelo asistencial actual de la política social, para con-

vertirla en una política social participativa y proactiva que deberá incorporar a los mexicanos en condición de pobreza a la actividad productiva, y en consecuencia, generar mejores ingresos y mayores oportunidades de desarrollo.

De esta manera, el PPE2013 **prevé una asignación de 1,758.3 Mmp para las funciones de desarrollo social**, nivel superior en 2.3% en términos reales con respecto al aprobado para 2012. Asimismo, el Programa Oportunidades continuará y contará con un presupuesto de 66.1 Mmp.

En materia de desarrollo social, es imprescindible contar con políticas públicas que atiendan a los distintos grupos vulnerables que se encuentran en nuestro país. Al respecto, **se impulsará el desarrollo de los pueblos indígenas en la agenda nacional y en las finanzas públicas. Para ello, el PPE2013 destinará recursos del orden de 64.3 Mmp.**

Asimismo, el Gobierno Federal está consciente que para elevar la productividad del país y fomentar el crecimiento económico, es necesario contar con una población saludable. Por ello, dentro de las prioridades nacionales que atenderá la nueva Administración estará el otorgar y garantizar el acceso a servicios de salud de calidad a todos los mexicanos bajo criterios de equidad y eficiencia.

**Derivado de lo anterior, el gasto en salud propuesto para el PPE2013 asciende a un monto de 443.2 Mmp, que representa un incremento en términos reales de 3.4% respecto al PPE2012 y 2.3% respecto al presupuesto aprobado para el ejercicio fiscal 2012.** Este presupuesto contribuirá de manera importante a la equidad social y al pleno ejercicio del derecho a la protección de la salud.

Asimismo, **se ha incluido una partida presupuestal en el PPE2013 equivalente a 26.0 Mmp para modificar y ampliar el Programa 70 y Más**, a fin de que todos los mexicanos mayores de 65 años reciban una pensión.

Adicionalmente, se instrumentará el Programa de Seguro de Vida para Jefas de Familia, que tendrá por objeto proteger la seguridad económica de sus hijos en caso de fallecimiento. **En este sentido, el PPE2013 ha destinado un monto de 400 millones de pesos para su instrumentación, a la vez que se destinarán 3.5 Mmp (un crecimiento de 18.6% real anual) al Programa de Estancias Infantiles para apoyar a madres trabajadoras, atendiendo a 253 mil niñas y niños de madres que trabajan, buscan empleo o estudian, y de padres solos con hijas(os) o niñas(os) bajo su cuidado.**

<sup>1</sup> La cual comprende la Iniciativa de Ley de Ingresos y el Proyecto de Presupuesto de Egresos de la Federación para el ejercicio fiscal de 2013, así como los Criterios Generales de Política Económica correspondientes.

De igual manera, **el PPE2013 incluye una previsión de 18.5 Mmp en programas que se enfocan en la igualdad entre mujeres y hombres, equivalente a un crecimiento de 6.7% en términos reales.**

Finalmente, erradicar la pobreza alimentaria es una de las líneas estratégicas del Gobierno Federal para lograr que las familias mexicanas tengan un piso básico de bienestar. Por esta razón, se implementará el inicio de la Cruzada Nacional Contra el Hambre.

### 3. México con Educación de Calidad para Todos

El Gobierno Federal enfrenta los retos que representan las necesidades educativas del país, **para ello, la propuesta de gasto para el PPE2013 asciende a 587.4 Mmp.** Estos recursos impulsarán políticas públicas efectivas para la formación de capital humano con un sistema educativo que amplíe la cobertura en educación media superior y superior, mejore la calidad de la educación, fortalezca la infraestructura educativa para contar con escuelas dignas, y reduzca la brecha tecnológica existente. Lo anterior, con el propósito de lograr que el conocimiento sea el motor que impulse el crecimiento económico y la competitividad del país.

Asimismo, para 2013, el uso más eficiente de los recursos permitirá, en materia de educación, atender los programas para establecer escuelas de tiempo completo, dignificar escuelas, proveer de computadoras portátiles a alumnos de quinto y sexto de primaria y otorgar becas a estudiantes de educación media y superior.

Finalmente, **se incrementará la inversión en ciencia y tecnología**, con el fin de fomentar un mayor crecimiento de la productividad en la economía mexicana a través del **Programa de Ciencia, Tecnología e Innovación, por un monto de 70.4 Mmp, mayor en 14.6% respecto de lo aprobado en 2012.** Con estos recursos, se continuará apoyando al Sistema Nacional de Investigadores para incrementar su número y lograr la meta de incorporar 19,691 investigadores para 2013.

### 4. México Próspero

Es responsabilidad del Gobierno Federal fomentar la competencia económica en todos los ámbitos de la economía nacional a fin de acelerar el crecimiento. Con ello, se generarán condiciones reales y efectivas para estimular la productividad de las empresas, aumentar la innovación, reducir los costos de transacción y beneficiar a los consumidores con bienes y servicios de mayor calidad y menor costo.

Así, **con el objeto de fortalecer e impulsar de forma decisiva la inversión física presupuestaria en infraestructura, se destinará de acuerdo al PPE2013, recursos del orden de 669.3 Mmp** como gasto de inversión, lo cual representa en términos reales 5.7% más respecto al PPE2012. Con dichos recursos se desarrollará más y mejor infraestructura y se rehabilitará la existente. Ello para elevar la competitividad de nuestro país, atraer inversiones producti-

vas y generadoras de empleo, acortar la brecha que existe entre los estados y regiones, e incorporar al sur de México en la economía global.

Asimismo, **la inversión impulsada por el sector público se ubicará en 720.1 Mmp en 2013, un aumento de 5.6% en términos reales con respecto al PPE2012.** Con esta propuesta, se dará un apoyo decisivo a la infraestructura, para incrementar la inversión carretera, ferroviaria y de puertos del país.

Por otra parte, el Gobierno Federal enfrenta el reto de atender de manera eficiente el crecimiento del comercio nacional e internacional, así como seguir impulsando la modernización de los puertos y conexiones intermodales. **Para este fin se estima realizar obras por 1.9 Mmp.**

En lo que respecta al sector carretero, se buscará contar con un sistema de gran cobertura, calidad y seguridad, que apoye la competitividad y detone el desarrollo regional, con la finalidad de mejorar el acceso a zonas rurales marginadas. **Para ello, el PPE2013 invertirá en el Programa Carretero recursos por un monto de 42.4 Mmp.**

Igualmente, la presente Administración impulsará el transporte ferroviario de pasajeros, con proyectos que permitan que los usuarios de zonas ampliamente pobladas se trasladen en menor tiempo, con mayor seguridad y a menor costo. **Para ello, el PPE2013 prevé destinar recursos de inversión por un monto de 2.0 Mmp. A este respecto, destacan los siguientes proyectos:** el arranque de la construcción del tren México-Querétaro, el impulso al tren México-Toluca, tren Transpeninsular Yucatán-Quintana Roo, línea 3 del Metro de Monterrey, transporte masivo de Chalco a La Paz en el Estado de México, y la ampliación del tren eléctrico de la Zona Metropolitana de Guadalajara.

Por otra parte, en nuestro país, la falta de competencia en telecomunicaciones ha generado mercados ineficientes que imponen costos significativos a la economía e inciden de manera negativa en la calidad de vida de su población. Por lo que, para incrementar la competitividad en el sector y desarrollar redes de nueva generación, **en el área de telecomunicaciones, el Gobierno Federal propone destinar en el PPE2013, recursos del orden de 5.5 Mmp.**

En cuanto al sector energético, la presente Administración tiene el objetivo de colocar a México de nueva cuenta, en el camino para convertirse en una potencia energética. Por ello, **el PPE2013 prevé destinarle a este sector 400.6 Mmp, monto que representa en términos reales el 6.3% más** respecto al presupuesto aprobado para 2012. PEMEX y sus organismos subsidiarios contarán con recursos por 326.3 Mmp para gasto de inversión, con lo cual se buscará reponer y aumentar el nivel de las reservas de hidrocarburos, incrementar la capacidad de refinación y reducir la dependencia de las importaciones de gasolinas.

Adicionalmente, la presente Administración considera al sector eléctrico mexicano como una pieza fundamental para el desarrollo económico y la competitividad del país, por lo que se propone destinar a la Comisión Federal de Electricidad (CFE) en el 2013, recursos por un monto de 74.3 Mmp de inversión impulsada para incrementar la capacidad de generación de energía eléctrica, modernizar las actuales centrales y construir nuevas líneas de transmisión y distribución.

#### **5. México Actor con Responsabilidad Global**

Este eje busca que nuestro país sea un actor con responsabilidad en el mundo y que sea un factor de estabilidad a través de la construcción de una solidez interna que genera credibilidad y liderazgo internacional.

Por lo que, en un ejercicio de contribución con el equilibrio presupuestario posterior a las presiones de los estímulos contracíclicos derivados de la crisis financiera internacional de 2009, **el PPE2013 contempla un déficit cero, sin considerar la inversión de PEMEX**, con base en lo establecido en el artículo 17 de la Ley Federal de Presupuesto y Responsabilidad Hacendaria.

Finalmente, derivado de la estabilidad macroeconómica lograda en nuestro país, se estima que el creci-

miento del **PIB para el siguiente año sea de 3.5%. Adicionalmente, se proyecta una inflación de 3.0%**, con un intervalo de variabilidad de un punto, ubicada dentro del objetivo del Banco de México, y se espera que el déficit de la cuenta corriente de la balanza de pagos ascienda a 1.2% del PIB. Con respecto a la producción petrolera, se prevé que **el precio estimado por barril será de 84.9 dólares.**

#### **Conclusiones**

**La estabilidad económica que se ha logrado en el país es el punto de partida para la construcción de una política económica que beneficie el bolsillo de las familias mexicanas.** En este sentido, los cinco grandes ejes planteados desde el inicio de la nueva Administración se ven reflejados y canalizados en la Propuesta de Programa Económico 2013, contribuyendo con esto al fomento de la productividad, el crecimiento económico sostenido y el bienestar de la población.

**Asimismo, con las medidas y propuestas anteriormente mencionadas, se apuntala la fortaleza y la sostenibilidad de las finanzas públicas, otorgando certeza a la economía mexicana** en un momento en que prevalecen un grado elevado de incertidumbre y riesgos en el entorno económico internacional.

**Actividad automotriz (en niveles históricos).** La producción de vehículos en México fue de 265 mil unidades en noviembre de 2012, 14.7% mayor a la reportada en noviembre de 2011. Las ventas internas crecieron 10.5% anual, mientras que las exportaciones se elevaron 10.4% en el lapso referido, al reportar un nivel de 91.8 y 219.9 miles de vehículos, en ese orden, en noviembre pasado.

En términos acumulados, la producción de vehículos ascendió a 2.7 millones en los primeros once meses de 2012, mientras que las exportaciones fueron de 2.2 millones, volúmenes 13.7% y 11.6%, respectivamente, superiores a los del mismo periodo de 2011.

Así, el nivel de producción y el volumen de exportaciones logrados en noviembre y en los primeros once meses de 2012 son los históricamente más altos registrados para un mes y un periodo semejante en esta industria. (Ver comunicado completo [aquí](#))

**Producción y exportación de vehículos**

Millones de unidades  
Enero-Noviembre de cada año

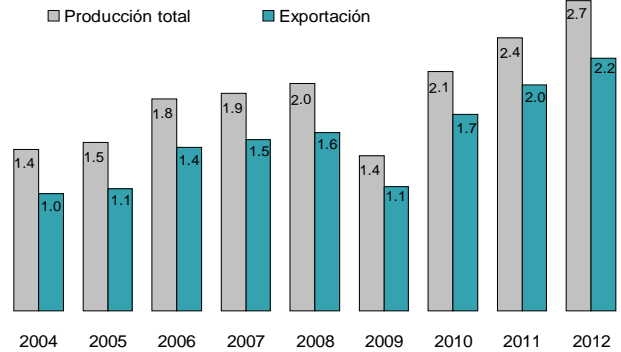

Fuente. Asociación Mexicana de la Industria Automotriz (AMIA).

**Producción manufacturera por entidad federativa\***

Agosto 2012  
Variación % real anual

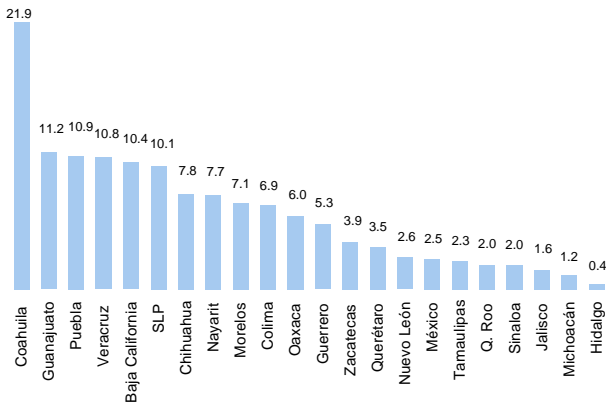

\* Se refiere a estados que registraron crecimiento.  
Fuente: INEGI.

**Producción manufacturera por entidad federativa (destaca Coahuila en el octavo mes del año).**

En agosto pasado, 22 de las 32 entidades federativas incrementaron su producción manufacturera respecto al mismo mes de 2011, sobresaliendo Coahuila, Guanajuato y Puebla con aumentos del 21.9%, 11.2% y 10.9%, respectivamente. (Ver información [aquí](#))

**Distribución de electricidad por estado (Querétaro a la cabeza).**

De las 32 entidades federativas que conforman la República Mexicana, 24 registraron aumentos en la distribución de energía eléctrica durante agosto de 2012 respecto a agosto de 2011, sobresaliendo Querétaro, Colima y Quintana Roo con incrementos anuales de 62.6%, 24.4% y 13.9%, respectivamente. (Ver información [aquí](#))

**Distribución de energía eléctrica por entidad federativa\***

Agosto 2012  
Variación % anual

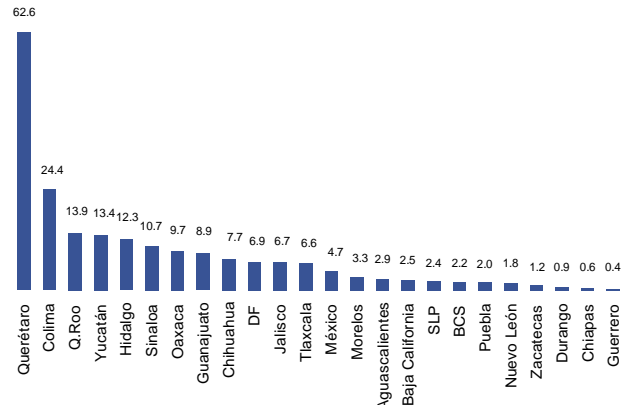

\* Se refiere a estados que registraron crecimiento.  
Fuente: INEGI.

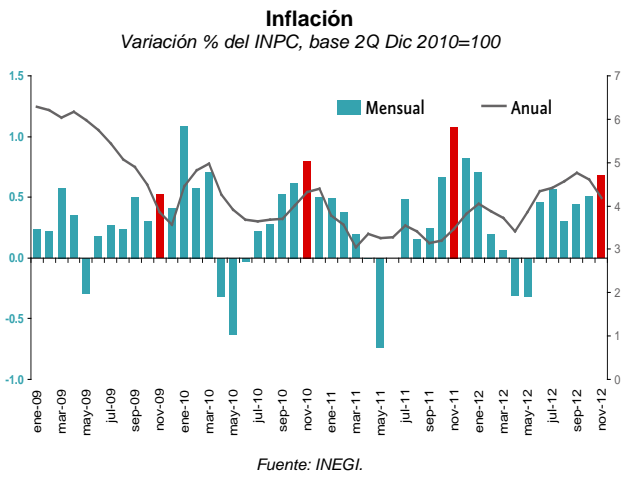

**Inflación (baja a su menor nivel de los últimos seis meses).** La inflación mensual en el décimo primer mes de 2012 fue de 0.68%, la menor para un mes semejante de los últimos tres años, resultado del crecimiento del índice subyacente en 0.05% y del no subyacente en 2.73% –donde destaca el retroceso de los precios de los productos agropecuarios (-0.80%), de las frutas y verduras (-2.04%), y de los productos pecuarios (-0.06%) y el aumento de 7.35% en los precios del grupo de energéticos, básicamente por la salida de las tarifas eléctricas de verano en 10 ciudades, registrada en la primera quincena de noviembre de 2012–. Lo anterior situó a la inflación general anual en 4.18%, la menor de los últimos seis meses, y a la inflación acumulada durante los primeros once meses de este año en 3.33%. (Ver comunicado completo [aquí](#))

**Precios al productor (descienden en términos anuales).** En noviembre de 2012, el Índice Nacional de Precios al Productor (INPP) total, excluyendo petróleo, presentó una variación mensual de 0.26%, luego mantenerse prácticamente sin cambio en octubre pasado. Con este resultado, la tasa de crecimiento anual se situó en 2.84%, la menor desde noviembre de 2009.

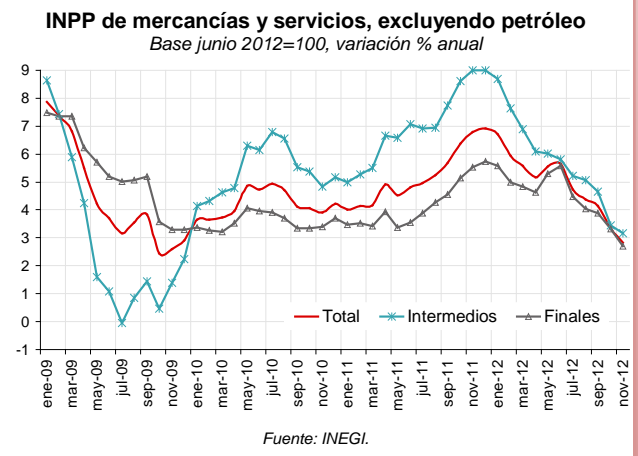

Por su parte, en el décimo primer mes de este año, el INPP de Mercancías y Servicios de Uso Intermedio, excluyendo petróleo, registró una variación mensual de +0.36%, lo que representó un crecimiento anual de 3.17%, la más baja desde finales de 2009; mientras que el INPP de Mercancías y Servicios Finales reportó un incremento mensual de 0.21%, por lo que su tasa anual se colocó en 2.70%, la menor que se tenga registro. (Ver comunicado completo [aquí](#))

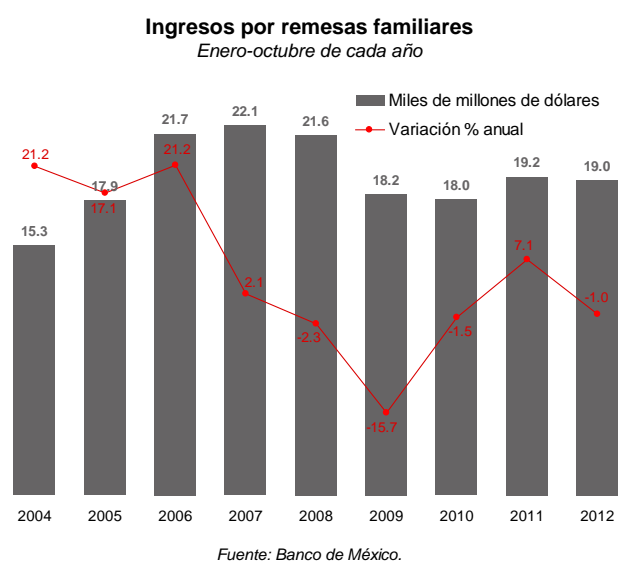

**Remesas (descendieron por cuarto mes consecutivo).** Las remesas que los mexicanos residentes en el extranjero enviaron a México en octubre de 2012 fueron de 1,777.1 millones de dólares (mdd), cifra 7.1% menor (-135.5 mdd) al valor reportado en octubre de 2011, lo que significó su cuarto descenso anual de manera consecutiva. Así, durante los primeros diez meses de este año ingresaron recursos por remesas del orden de 19,043.9 mdd, 1% menor a lo enviado en el mismo lapso de 2011.

El número de operaciones en el décimo mes de este año fue de 5.9 millones, 1.4% menores a las operaciones reportadas en igual mes del año previo, con un monto promedio por operación de 300 dólares, 5.8% inferior (-18.4 dólares) al monto por operación reportado en octubre de 2011. ([Banxico](#))



**Petróleo (precios cierran a la baja).** El 7 de diciembre de 2012, el precio de la Mezcla Mexicana de petróleo cerró en 93.34 dólares por barril (dpb), un descenso de 3.84% (-3.73 dpb) respecto a su cotización del pasado 30 de noviembre. Por su parte, el contrato a futuro del West Texas Intermediate (WTI) para enero 2013 se contrajo de manera semanal 3.35% (-2.98 dpb), mientras que el del crudo Brent para el mismo mes disminuyó 3.78% (-4.21 dpb), al cerrar el 7 de diciembre pasado en 85.93 dpb y 107.02 dpb, en ese orden.

En lo que va de 2012, el precio del barril de petróleo mexicano de exportación registra un descenso acumulado de 11.10% (-11.66 dpb) y un nivel promedio de 102.57 dpb, dato 17.67 dpb superior a lo previsto en la Ley de Ingresos para 2012. (PEMEX e Infosel).

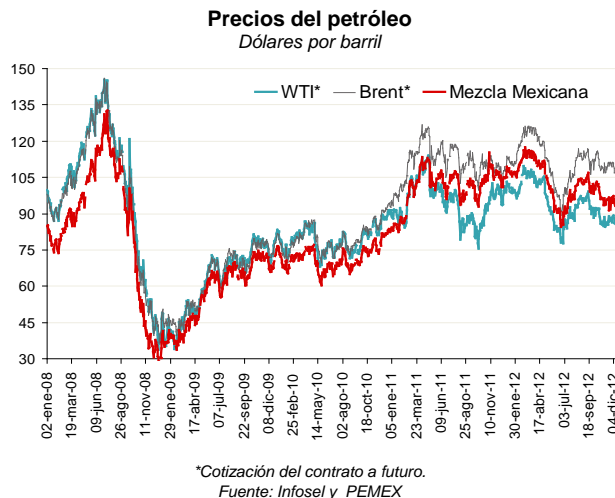

**Saldo semanal de la reserva internacional neta**  
Miles de millones de dólares

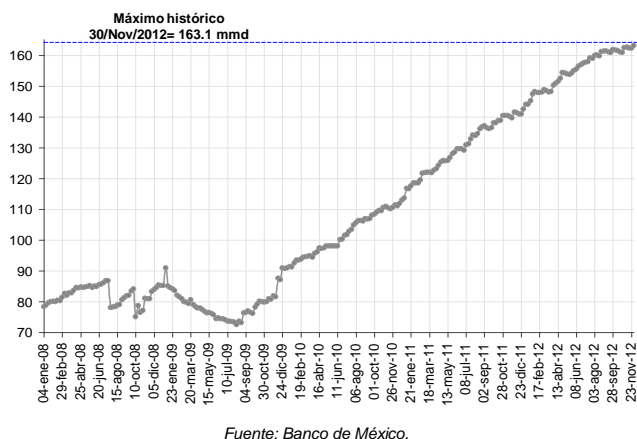

**Reservas Internacionales (en nuevo máximo histórico).** Al 30 de noviembre de 2012, las Reservas Internacionales se ubicaron en 163,117 millones de dólares (mdd), lo que significó un nuevo máximo histórico, el número 26 del año.

Así, del 26 al 30 de noviembre de este año las Reservas Internacionales reportaron un incremento de 881 mdd, resultado de una venta de dólares de Pemex al Banco de México por 1,000 mdd, una compra de dólares del Gobierno Federal al Instituto Central por 42 mdd, y una reducción de 77 m.d. producto principalmente del cambio en la valuación de los activos internacionales del Instituto Central.

Así, en lo que va de 2012, el crecimiento acumulado de las Reservas Internacionales suma los 20,641 mdd. (Ver comunicado completo [aquí](#))

**Tasas de interés (registraron bajas generalizadas).** En la cuadragésima novena subasta de valores gubernamentales de 2012 realizada el pasado 4 de diciembre, las tasas de rendimientos de los Cetes a 28, 91 y 175 días se contrajeron 2, 9 y 13 puntos base (pb), respectivamente, con relación a la subasta previa, al ubicarse en 4.23%, 4.28% y 4.52%, en ese orden. Asimismo, la tasa de interés nominal de los Bonos a 5 años descendió 15 pb a 5.05%, en tanto que la tasa de interés real de los Udibonos a 10 años disminuyó 11 pb a 1.49%. (Ver comunicado completo [aquí](#))

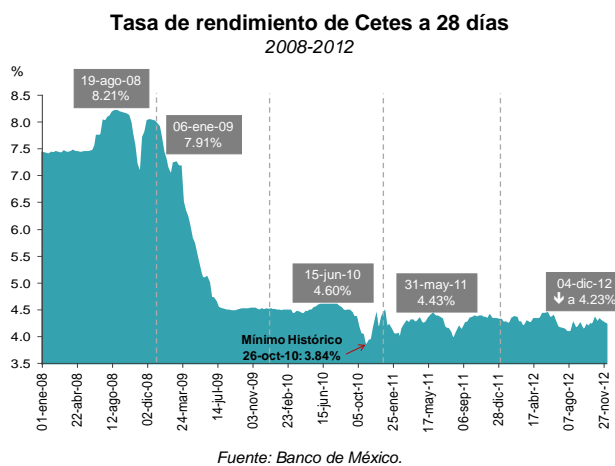

**Tipo de cambio FIX**  
Pesos por dólar

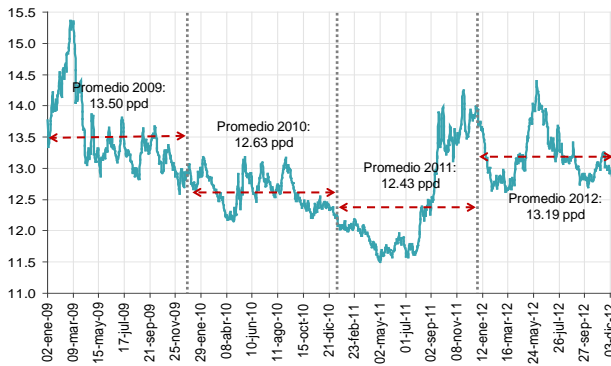

Fuente: Banco de México.

**Tipo de cambio (cerró en su mejor nivel en siete semanas).** El 7 de diciembre de 2012, el tipo de cambio FIX se ubicó en 12.8469 pesos por dólar (ppd), lo que significó su menor nivel en siete semanas y 8 centavos menos (-0.6%) respecto a lo que reportó el pasado 30 de noviembre.

Así, en lo que va de 2012, el tipo de cambio FIX registra un nivel promedio de 13.1896 ppd y una apreciación de 1.10 pesos (-7.9%). (Banxico)

**Mercado de valores (cerró la semana en nuevo máximo histórico).** Producto de algunos datos favorables sobre la economía de China y Estados Unidos, el principal indicador de la Bolsa Mexicana de Valores (BMV), el IPyC, reportó un incremento semanal de 2.30% (+964.15 puntos), luego de contraerse 0.21% la semana previa, al cerrar el pasado 7 de diciembre en las 42,797.67 unidades, lo que significó un nuevo máximo histórico, el número 19 del año.

Así, en lo que va de 2012, el IPyC de la BMV registra una ganancia acumulada de 15.43% en pesos y de 25.32% en dólares. (BMV)

**IPyC de la Bolsa Mexicana de Valores**  
Puntos

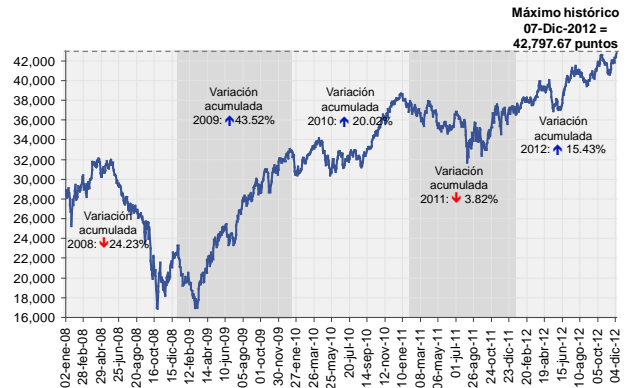

Fuente: BMV.

**Riesgo país\***  
Puntos base

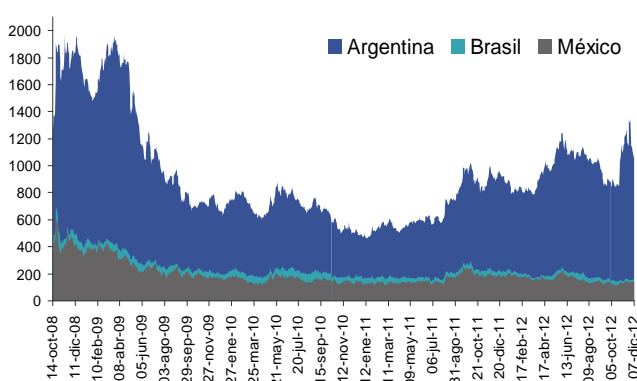

\*EMBI+ de JP Morgan

Fuente: JP Morgan.

**Riesgo país (cierra con resultados mixtos).** El riesgo país de México, medido a través del Índice de Bonos de Mercados Emergentes (EMBI+) de J.P. Morgan, se ubicó el 7 de diciembre de 2012 en 138 puntos base (pb), igual al nivel observado al cierre de la semana anterior, pero 49 pb por debajo del nivel reportado al cierre de 2011.

Por su parte, el riesgo país de Argentina se contrajo 74 pb, en la última semana, mientras que el de Brasil se elevó 1 pb durante el mismo lapso, al ubicarse el pasado 7 de diciembre en 1,066 y 154 pb, respectivamente. (JP Morgan)

**Expectativas del sector privado (la debilidad de los mercados externos y de la economía mundial continúa siendo el principal factor que podría limitar el crecimiento).** La encuesta de noviembre de 2012 sobre expectativas, que realiza el Banco de México, revela que los especialistas en economía del sector privado consideran que los principales factores que podrían limitar el ritmo de la actividad económica durante los próximos seis meses son: En primer lugar, la debilidad de los mercados externos y de la economía mundial –como ha ocurrido en los últimos cinco meses–, seguida de la inestabilidad financiera internacional, la ausencia de cambios estructurales en México y los problemas de inseguridad pública. (Ver comunicado completo [aquí](#))

**Factores limitantes del crecimiento económico en México**  
Porcentaje de respuesta

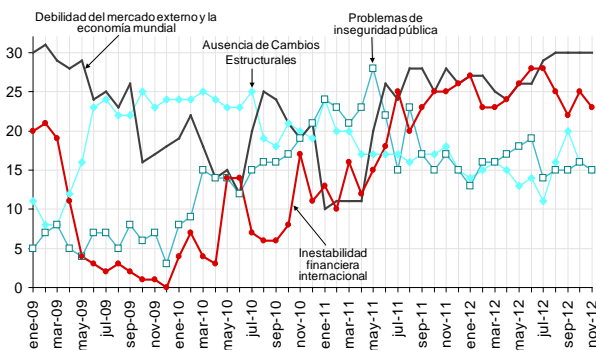

Fuente: Encuesta sobre las Exp de los Espec. en Economía del SP, Banxico.

**Indicadores del productor manufacturero**

Serie desestacionalizada, puntos

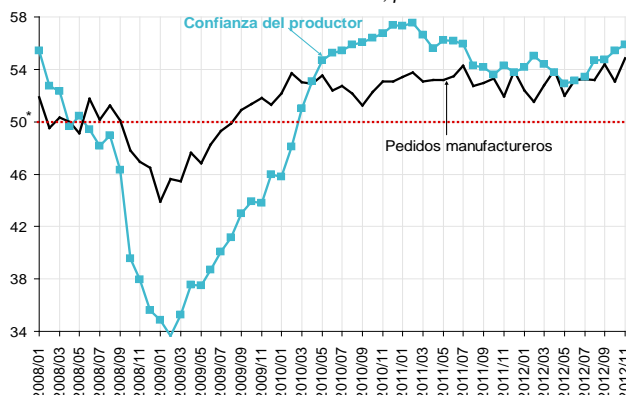

\*El valor de 50 en el ICP es el umbral para separar optimismo de pesimismo, mientras que en IPM es el umbral para separar la expansión de la actividad del sector manufacturero de la contracción. Fuente: INEGI.

**Indicadores del productor manufacturero (continuó el optimismo y la expansión en su actividad).** En noviembre de 2012, el Indicador de Confianza del Productor (ICP) aumentó 0.44 puntos (p) respecto al del mes anterior, con cifras desestacionalizadas, con lo cual acumuló 33 meses consecutivos por arriba del umbral de 50 puntos\*. En términos anuales, el ICP se elevó 1.6 p, lo que significó el cuarto incremento anual de manera consecutiva. En general, la percepción de los directivos empresariales sobre el momento adecuado para invertir, la situación económica presente y futura del país y la situación actual y esperada de la empresa mejoró respecto a la de hace un mes y un año. (Ver comunicado completo [aquí](#))

Por otro lado, el Indicador de Pedidos Manufactureros (IPM) en noviembre pasado, se elevó 1.78 p en términos mensuales –con cifras desestacionalizadas–, al ubicarse en 54.9 p, con lo cual acumuló 39 meses consecutivos situándose por encima del umbral de 50 puntos\*, mientras que en términos anuales se elevó 2 puntos a 53.8 p. (Ver comunicado completo [aquí](#))

**Confianza del consumidor (mejoró en noviembre).** El Índice de Confianza del Consumidor (ICC) aumentó 5.1% en noviembre de 2012 respecto al mismo mes del año anterior, el mayor de incremento anual de los últimos seis meses, al ubicarse en 54.2 puntos. Lo anterior fue consecuencia de los incrementos reportados en cuatro de los cinco componentes que lo integran, los cuales se refieren a la percepción de los consumidores sobre la situación económica presente y esperada de los miembros del hogar y del país, mientras que el que capta las posibilidades en el momento actual por parte de los integrantes del hogar para efectuar compras de bienes durables descendió.

Con cifras desestacionalizadas, el ICC se elevó 0.13% en el décimo primer mes del año con relación al mes previo, lo que significó el segundo incremento mensual de manera consecutiva. (Ver comunicado completo [aquí](#))

**Índice de confianza del consumidor**

Enero 2003=100

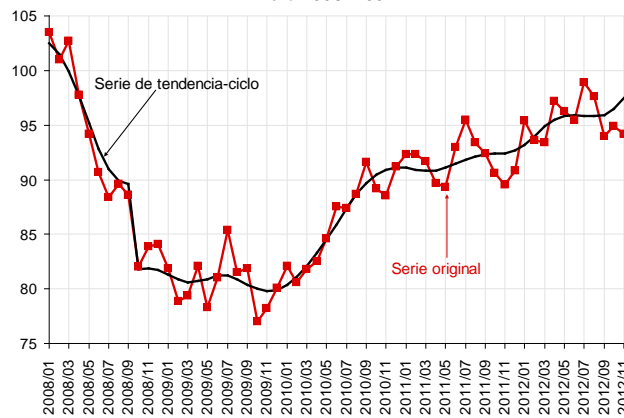

Fuente: INEGI y Banco de México.

E  
x  
p  
e  
c  
t  
a  
t  
i  
v  
a  
s



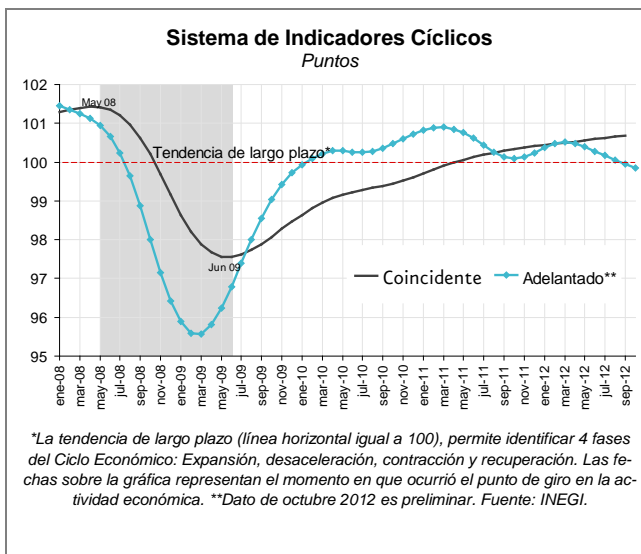

**Indicadores cíclicos (economía mexicana continuó en fase expansiva durante septiembre).** En septiembre de 2012, el Indicador Coincidente –el cual refleja el estado general de la economía mexicana– continuó en la fase de expansión del ciclo económico, al elevarse 0.04 puntos (p) respecto a agosto pasado y registrar un valor de 100.69 p, por arriba de su tendencia de largo plazo (más de 100 p). Por su parte, el Indicador Adelantado –cuya función es la de anticipar la posible trayectoria del Indicador Coincidente en el muy corto plazo– se ubicó ligeramente por debajo de su tendencia de largo plazo, al contraerse 0.11 puntos mensual y colocarse en 99.95 p en el noveno mes del año. De la misma manera y en términos preliminares, el indicador adelantado para octubre de 2012 se posicionó debajo de su tendencia de largo plazo, al registrar un descenso mensual de 0.10 p y observar un valor de 99.85 p. (Ver comunicado completo [aquí](#))

<b>Cuadro-Resumen</b>				
Variable	Último Dato	Variación respecto al dato anterior	Variación acumulada, 2012	
<b>Actividad Económica</b>				
Producción de Vehículos (Nov/12)	↑	265,001 Unidades	+14.7%*	+13.7% (Ene-Nov)*
<b>Precios</b>				
Inflación-anual (Nov/12)	↓	+4.18%	-0.42 pp	+3.33%
Variación anual-INPP (Nov/12)	↓	+2.84%	-0.51 pp	+1.95%
<b>Sector Externo</b>				
Remesas (Oct/12)	↓	1,777.1 mdd	-7.1%*	-1.0% (Ene-Oct/12)*
Mezcla Mexicana de Exportación (07 Dic/12)	↓	93.34 dpb	-3.84% (-3.73 dpb)**	-11.10% (-11.66 dpb)
<b>Mercados Financieros</b>				
Reservas Internacionales (al 23 Nov/12)	↑	163,117 mdd	+881 mdd	+20,641 mdd
CETES 28 días (Subasta 49/12)	↓	4.23%	-0.02 pp	-0.08 pp
Tipo de Cambio Fix (07 Dic/12)	↓	12.8469 ppd	-8 centavos (-0.6%)**	-1.10 pesos (-7.9%)
IPyC – BMV (07 Dic/12)	↑	42,797.67 unidades	+2.30%**	+15.43%
Riesgo País (07 Dic/12)	↔	138 pb	0 pb**	-49 pb
<b>Expectativas</b>				
Confianza del Productor (Nov/12)	↑	55.4 puntos	+1.6 puntos*	+2.09 p (Nov12/Dic11) <sup>1/</sup>
Confianza del Consumidor (Nov/12)	↑	94.2 puntos	+5.1%*	+4.9% (Nov12/Dic11) <sup>1/</sup>
<b>Indicadores Cíclicos (Sep/12)</b>				
Coincidente	↑	100.69 puntos	+0.04 puntos	+0.28 p (Sep12/Dic11) <sup>1/</sup>
Adelantado	↓	99.95 puntos	-0.11 puntos	-0.29 p (Sep12/Dic11) <sup>1/</sup>

**pb:** puntos base. **pp:** puntos porcentuales, donde 100 pb=1 pp ó 1 pb= 1/100 pp. **mdd:** millones de dólares. **dpb:** dólares por barril. **ppd:** pesos por dólar. <sup>1/</sup>Variación respecto al mismo periodo del año anterior (anual). **\*\***Variación respecto al cierre de la semana anterior. <sup>1/</sup> De cifras desestacionalizadas. **Fuente:** AMIA, INEGI, Banco de México, PEMEX, BMV y JP Morgan.

**Consenso revisó previsión de crecimiento económico para México: Encuesta Banxico.** Los resultados de la encuesta de noviembre de las expectativas de los especialistas en economía del sector privado, realizada por el Banco de México (Banxico), muestran que el consenso redujo ligeramente sus estimaciones de crecimiento del PIB de México a 3.80% de 3.87% de la encuesta previa para 2012 y a 3.44% de 3.56% para 2013. En lo que toca a las perspectivas de inflación para este año, éstas se ajustaron a la baja, de 4.16% a 4.10%, en tanto que para 2013 las elevaron ligeramente a 3.77% de 3.76%. Por su parte, la previsión del tipo de cambio de pesos por dólar (ppd) aumentó de 12.79 a 12.89 ppd para el final de 2012, mientras que para el cierre de 2013 la redujo a 12.69 de 12.71 ppd. Asimismo, el consenso ajustó marginalmente su estimación sobre la tasa de interés de los Cetes a 28 días para 2012, de 4.33% a 4.35%, y para el cierre de 2013 la mantuvo en 4.54%.

Por otro lado, los especialistas prevén que en este año el número de trabajadores asegurados en el IMSS mostrará un aumento de 710 mil personas (668 en la encuesta previa), mientras que para 2013 estiman una variación de +631 mil empleos (+625 mil en la encuesta anterior). Además, los especialistas señalan que en general no esperan cambios en el nivel de la tasa de fondeo interbancario en el corto plazo. En promedio, los expertos estiman que dicha tasa se mantendrá en niveles cercanos al actual durante el cuarto trimestre de 2012 y los primeros tres de 2013. A partir cuarto trimestre del próximo año, estiman podrían ocurrir incrementos graduales en dicha tasa. *(Banxico)*

**HSBC elevó proyección de crecimiento del PIB de México a 3.9% para 2012.** El Grupo financiero HSBC revisó al alza su proyección de crecimiento para el Producto Interno Bruto (PIB) de México a 3.9% desde 3.6% para 2012.

Sergio Martín, economista en jefe de HSBC México, señaló que la actividad manufacturera de nuestro país mantendrá tasas de crecimiento saludables, lo cual se puede atribuir a la competitividad del sector, y que los servicios continuarán fortaleciéndose, lo que se traduce en mejores perspectivas económicas para México. *(Infosel)*

**Consenso revisó al alza estimación de crecimiento económico de México para 2013.** De acuerdo con la última encuesta de Banamex, el consenso incrementó su perspectiva de crecimiento económico para 2013, a 3.6% desde 3.5% de la encuesta previa, en tanto que para 2012 la mantuvo en 3.8%.

En cuanto a la inflación, el consenso mantuvo prácticamente sin cambio las expectativas de inflación para 2012 y 2013. Para el cierre de 2012, la previsión de la inflación general se ubicó en 4.08% anual (4.10% previo), ligeramente por arriba del límite superior del intervalo de variabilidad de Banxico (3.0% +/- 1%).

Para finales de 2013, las expectativas de inflación general se situaron en 3.74%.

Respecto al tipo de cambio, el consenso anticipa mayor espacio de fortalecimiento del peso frente al dólar en 2013. En particular, el consenso reiteró su estimado de cierre de este año en 12.80 pesos por dólar (ppd), mientras que el asociado a 2013 fue revisado a 12.50 ppd desde el anterior 12.64 ppd.

El consenso reiteró que no espera movimientos de política monetaria por parte de Banxico sino hasta el 2014. En particular, el consenso pronostica un incremento de 25 puntos base (pb) sobre la tasa de fondeo en enero de 2014 como el siguiente movimiento de Banxico. En este contexto, los estimados de cierre de año para la tasa de referencia fueron ratificados en 4.50% para 2012 y 2013. *(Infosel)*

**Se espera que la inflación finalice 2012 dentro del rango de pronóstico de Banxico.** Analistas de Banamex señalan que los resultados de la inflación para noviembre son alentadores y no sólo fortalecen la perspectiva de que este año la inflación general anual podría terminar con un crecimiento dentro del rango de pronóstico de Banxico (3.0% +/-1), sino al mismo tiempo refuerzan las expectativas de más largo plazo. *(Banamex)*

**Crecimiento de 3% en EU disminuirá más rápido el desempleo: Fed.** El presidente de la Reserva Federal (Fed) de San Louis, James Bullard, comentó que si la economía estadounidense crece 3 ó 3.5% estaría expandiéndose por encima de su potencial, por lo que se observaría más rápidamente una disminución del desempleo.

Bullard recaló que espera que el próximo año la tasa de crecimiento sea superior al 3% una vez que todo se resuelva. El argumento de Bullard es que si las autoridades estadounidenses son capaces de superar el "acantilado fiscal" y llegar a un acuerdo razonable, 2013 parece razonablemente bueno, porque algunas de las cosas que han obstaculizado la recuperación se estarían disipando, incluyendo la situación de la vivienda y hasta cierto punto la situación en Europa. *(Infosel)*

**La UE aprobó formalmente dar dos años más a Grecia para reducir su déficit.** Los ministros de Economía y Finanzas de la Unión Europea (UE) aprobaron el pasado 4 de diciembre formalmente extender dos años el plazo para que Grecia corrija su déficit excesivo y alcance un superávit primario del 4.5% del PIB en 2016. Lo anterior, ante un escenario económico más débil, lo cual implicaría el correspondiente deterioro de las previsiones para las finanzas públicas que hace difícil que Grecia complete la corrección del déficit excesivo en 2014, por lo que la UE accedió a revisar los objetivos anuales y la fecha límite para la corrección del déficit excesivo, en términos de superávit primario: 0.0 % del PIB en 2013, 1.5% en 2014, 3.0% en 2015 y un 4.5% en 2016. *(Infosel)*

<b>Perspectivas macroeconómicas para México</b>						
	PIB (crecimiento % real)		Inflación (% , dic/dic)		Cuenta Corriente (% PIB)	
	2012	2013	2012	2013	2012	2013
Banamex	↑ 3.90	↓ 3.60	↑ 4.10	↓ 3.60	-0.7	-1.4
Encuesta-Banamex (Mediana)	⇔ 3.80	↑ 3.60	↓ 4.08	↑ 3.74	--	--
Bancomer	⇔ 3.70	⇔ 3.00	↓ 4.07	↑ 3.64	-1.0	-1.4
Promedio de Diversas Corredurías*	↑ 3.82	↓ 3.48	↓ 4.04	↓ 3.62	-0.9	-1.2
Fondo Monetario Internacional (FMI)	3.80	3.50	4.00	3.30	-0.9	-1.1
Banco Mundial	4.00	3.70	--	--	--	--
OCDE	3.80	3.30	4.10	3.60	-0.3	-0.3
Encuesta Banco de México	↓ 3.80	↓ 3.44	↓ 4.10	↑ 3.77	--	--
Banco de México	3.50-4.00	3.0-4.0	4.0	3.0-4.0	-0.4	-1.6
<b>SHCP</b>	<b>3.50</b>	<b>3.80</b>	<b>3.00</b>	<b>3.00</b>	<b>-1.0</b>	<b>-1.2</b>

**Nota.** Cifras sombreadas en gris oscuro indican cambio de pronóstico. Fuente: **Banamex**, Examen de la Situación Económica (Sep/12) y Encuesta Banamex (04 Dic/12); **Encuesta-Banamex**, Encuesta de Expectativas de Analistas de Mercados Financieros (04 Dic /12); **Bancomer**, Situación México-BBVA Research (IV Trim/12) y Encuesta Banamex (04 Dic /12); \*Goldman Sachs, JP Morgan, entre otras; **OCDE**, Previsiones Económicas (Nov/12); **FMI**, World Economic Outlook (Oct/12); **Banco Mundial**, Perspectivas Económicas Mundiales 2012 (Ene 2012); **Encuesta Banco de México**, Encuesta sobre las Expectativas de los Esp. en Economía del Sector Privado (Nov/12); **Banco de México**, Informe sobre Inflación (Jul-Sep/12); y **SHCP**, Documento Relativo al Cumplimiento de las Disposiciones Contenidas en el Artículo 42, Fracción I de la Ley Federal de Presupuesto y Responsabilidad Hacendaria, 2012.

EL MUNDO ESTA SEMANA

Indicadores Económicos Internacionales*				
Variable		Último Dato	Variación respecto al dato anterior**	Variación anual
<b>Estados Unidos</b>				
Gasto en Construcción (Oct)	↑	872.1 mmd	+1.4%	+9.6%
Actividad Manufacturera del ISM (Nov)	↓	49.5% <sup>1/</sup>	-2.2 pp	--
Productividad Laboral-Sector no Agrícola (III Trim)	↑	--	+2.9%	+1.7%
Índice Manufacturero PMI Flash Markit (Nov)	↑	52.8 puntos	+1.8 puntos	--
Actividad no Manufacturera del ISM (Nov)	↑	54.7% <sup>1/</sup>	+0.5 pp	--
Nuevos Pedidos de Fábricas (Oct)	↑	--	+0.8%	+5.2%
Solicitudes Seguros de Desempleo (al 1º Dic)	↓	370 mil	-6.3% (-25 mil)	--
Seguros de Desempleo (al 24 Nov)	↓	3.21 millones	-3.0% (-100 mil)	--
Índice Semanal de Comodidad de Consumidor-Bloomberg (26 Nov-2 Dic)	↓	-33.8 puntos	-0.8 puntos	--
Crédito al Consumidor (Oct)	↑	2,53.5 mmd	--	+6.2%
Tasa de Desempleo (Nov)	↓	7.7%	-0.2 pp	--
Confianza del Consumidor de la Universidad de Michigan (Prel. Dic)	↓	74.5 puntos	-8.2 puntos	--
<b>España</b>				
Producción Industrial (Oct)	↑	--	+9.4	+0.6%
<b>Francia</b>				
Saldo de la Balanza Comercial (Oct)	↓	-4.69 mme	-0.31 mme	-1.55 mme
<b>Inglaterra</b>				
Decisión de Política Monetaria-Tasa de Interés de Referencia (06 Dic)	↔	en 0.5% (Vigente desde el 5/03/09)	0.0 pb	--
<b>China</b>				
PMI Flash Markit – Manufactura (Nov)	↑	50.5 puntos	+1.0 pp	--
<b>Zona del Euro</b>				
Decisión de Política Monetaria-Tasa de Interés de Referencia (06 Dic)	↔	En 0.75% Vigente desde el 05/07/12	0.0 pb	--
PIB (Rev. III Trim)	↓	--	-0.1%	-0.6%
Precios al Productor Industrial (Oct)	↑	--	+0.1 %	+2.6%
Ventas al Menudeo (Oct)	↓	--	-1.2%	-3.6%
Cuenta Corriente (III Trim)	↑	+26.1 mme	+9.6 mme	+19.6 mme
<b>Unión Europea</b>				
PIB (Rev. III Trim)	↑	--	+0.1%	-0.4%
Precios al Productor Industrial (Oct)	↑	--	+0.1%	+2.5%
Ventas al Menudeo (Oct)	↓	--	-1.1%	-2.4%
Cuenta Corriente (III Trim)	↑	+28.4 mme	+35.2 mme	+37.5 mme

\*De cifras corregidas por estacionalidad, si no se indica otra cosa (n/d: no desestacionalizado). **mmd**: miles de millones de dólares. \*\*Variación respecto a la semana, mes o trimestre previo según corresponda. <sup>1/</sup> Dato por arriba de 50 señala un crecimiento de la respectiva actividad y por debajo una contracción. **Fuente**: SHCP, con base en diversos comunicados.

## CALENDARIO ECONÓMICO

10-14 DICIEMBRE 2012

<b>Lunes 10</b>	Inversión Fija Bruta (Sep) Balanza Comercial (Rev. Oct) Subasta 50 de Valores Gubernamentales	<b>Alemania:</b> Balanza Comercial (Oct) <b>Francia:</b> Producción Industrial (Oct)
<b>Martes 11</b>	Reservas Internacionales (al 7 Dic)	<b>EU:</b> Balanza Comercial (Oct); Índice de Optimismo de las Pequeñas Empresas-NFIB (Dic); Ventas al Mayoreo (Oct) <b>Reino Unido:</b> Indicadores Compuestos de The Conference Board (Oct) <b>Alemania:</b> Indicador ZEW (Dic) <b>Japón:</b> Indicadores Compuestos de The Conference Board (Oct)
<b>Miércoles 12</b>	Producción Industrial (Oct)	<b>EU:</b> Anuncio de la Decisión de Política Monetaria –Fed; Precios de Importaciones y Exportaciones (Nov); Balance Fiscal (Nov) <b>Japón:</b> Actividad del Sector Servicios (Oct) <b>Alemania:</b> Inflación (Nov) <b>Francia:</b> Inflación (Nov) <b>Zona del Euro y Unión Europea:</b> Producción Industrial (Oct)
<b>Jueves 13</b>		<b>EU:</b> Sol. de Seguro de Desempleo (al 8 Dic); Índice Semanal de Comodidad del Consumidor-Bloomberg (3-9 Dic); Inventario de los Negocios (Oct); Precios al Productor (Nov); Ventas al Menudeo (Nov) <b>España:</b> Indicadores Compuestos de The Conference Board (Oct); Inflación (Nov) <b>Corea:</b> Indicadores Compuestos de The Conference Board (Oct) <b>Zona del Euro y Unión Europea:</b> ..
<b>Viernes 14</b>	Establecimientos Manufactureros con Programa IMMEX (Sep) Oferta y Demanda Global de Bienes y Servicios (III Trim) <i>Minuta sobre la Última Reunión de Política Monetaria</i>	<b>EU:</b> Inflación (Nov); Producción Industrial (Nov) <b>Japón:</b> Producción Industrial (Oct) <b>Zona del Euro y Unión Europea:</b> Inflación (Nov); Empleo (III Trim)

El presente documento puede ser consultado a través de la página web de la SHCP, en: <http://www.hacienda.gob.mx/SALAPRENSA/Paginas/InformeSemanaldelVocero.aspx>. Asimismo, la UCSV de la Secretaría de Hacienda y Crédito Público pone a su disposición para cualquier comentario o aclaración la siguiente dirección de correo electrónico: [voce-ria@hacienda.gob.mx](mailto:voce-ria@hacienda.gob.mx).